



Dezembro / 2013
Ano I Número 1

Índice

Círculo de Arte e Recreio	2
Oratório da Boa Esperança e da Boa Sentença	2
Alameda Dr. Alfredo Pimenta	3
www.cidadeguimaraes.com – Atestados	3
Canídeos	4
Jogos da Comunidade	4
Valores de Taxas e Emolumentos	4

É com muito orgulho que apresento o número um deste Boletim Informativo. Considero uma honra enorme presidir uma Junta de Freguesia que na sua área, tem tão ilustres cidadãos, tem tão digníssimas colectividades, tem tão prestigiados organismos, mas acima de tudo por todos se considerarem os guardiões do local onde nasceu Portugal e o seu fundador, que é Guimarães. Espero que este folheto esteja à altura para uma maior aproximação entre eleitos e eleitores, que seja difusor do amor, do respeito, da verdade, do bem, da justiça, da partilha, com opiniões e bons temas em defesa da liberdade.

O que esperar deste novo Boletim? Para quem já nos acompanhou nas colunas do anterior Boletim, não haverá mudança de estilo ou conteúdo. Aos que passam agora receber em suas casas, informo que será semestral, e gratuito. Terá uma coluna denominada “Associações”, que em cada número apresentaremos uma associação diferente de modo a que possamos conhecer um pouco melhor as nossas associações. Terá outra coluna sobre “Património”, que tentaremos apresentar sucintamente algo de interessante sobre património dentro da área da nossa Freguesia. Teremos uma coluna sobre “Toponímia”, em que revelaremos em traços gerais personagens que deram o seu nome a determinada rua da nossa Freguesia. Outros temas surgirão, estaremos receptivos a sugestões.

Feitas as apresentações formais, permitam-me que em meu nome e em nome dos homens e mulheres que me acompanharam na última campanha eleitoral autárquica, expresse o meu humilde e sentido agradecimento pelo facto de em mim terem depositado a vossa confiança na condução dos destinos da União das Freguesias de Oliveira, São Paio e São Sebastião. Sinto-me honrado com o vosso tão nobre gesto! Sei que as responsabilidades que me são confiadas são enormes. Quero que saiba, amigo e amiga, que nada posso prometer a não ser trabalho, dedicação e muito empenho em colocar em prática os ideais que defendo, tendo em vista o bem-estar dos Fregueses. Tudo farei nesse sentido, contudo permitam-me que possa contar com mais alguém... Sim, conto também consigo, amigo e amiga. Vós sois quem melhor sente a Freguesia, quem todos os dias sente o “pulsar” da área da sua residência, da sua Rua, do seu Bairro. Sois o meu interlocutor privilegiado. Tudo farei para que a cidadania participativa possa coexistir.

Enfim, mãos à obra! Sejam muito bem-vindos a este Boletim Informativo, que dará informação do que mais importante se realizará na União das Freguesias de Oliveira, São Paio, São Sebastião.

Porque estamos em Dezembro, quero desejar um Feliz Natal e um prospero Ano Novo de 2014.

O meu muito obrigado.



CANDEEIROS APAGADOS

Se na sua Rua existem candeeiros apagados ou intermitentes, não hesite ligue para

253 414 667

Comunicando o número de porta que se encontra em frente a esse candeeiro.



RECOLHA DE TAMPAS NA SEDE DA JUNTA



HORÁRIO da SEDE da Junta de Freguesia

**Segunda a Sexta-Feira
Manhã - 10h00 às 13h00
Tarde - 15h00 às 19h00**

ASSOCIAÇÕES — CÍRCULO DE ARTE E RECREIO



O Círculo de Arte e Recreio é uma associação sem fins lucrativos e de utilidade pública, medalha de prata de mérito associativo pela Câmara Municipal de Guimarães, que tem como objecto social a actividade cultural, recreativa e desportiva. Dirigida por jovens voluntários, foi fundada no dia 15 de Novembro de 1939, sob a designação de “Grupo Musical Ritmo Louco”.

A vida desta associação tem uma assinalável memória cultural, desportiva, humana e de cidadania. Na área cultural, destaque para o papel desempenhado desde há cerca de 40 anos pelo Teatro de Ensaio Raul Brandão, pela Escola de Música Professor José Neves (fundada também há cerca de 40 anos), pelos Festivais de Gil Vicente - Festivais de Teatro organizados em parceria com a Câmara Municipal de Guimarães e que constituem uma mostra de teatro de prestígio nacional - bem como o trabalho das secções de colecionismo, de fotografia e de multimédia.

Na área desportiva, a instituição tem aliado ao longo da história a conquista de taças e medalhas em várias modalidades (atletismo, voleibol, andebol, basquetebol e xadrez) a uma política de colocação das infra-estruturas desportivas ao serviço da comunidade, designadamente, ao serviço da formação e ocupação dos tempos livres dos mais jovens.

Na área do ensino e da formação, são bastantes os jovens, das mais variadas idades, que ao longo dos anos, têm participado nos cursos de formação profissional e que têm sido leccionados na sede da instituição.

É orientada por uma política de abertura à comunidade, de apoio a cidadãos e a instituições através do estabelecimento de parcerias e de assunção do papel nuclear do associativismo a nível da formação global dos cidadãos e particularmente dos mais jovens.

Ao longo destes 69 anos, o Círculo de Arte e Recreio (CAR) tem-se afirmado como uma associação inter geracional, com diversidade de actividades, um forte sentido de intervenção comunitária onde participam e convivem pessoas dos diferentes sectores profissionais e sociais e pela criação de espaços de oportunidade para o associativismo jovem, sendo uma espécie de “incubadora” de associações juvenis, culturais e desportivas. No CAR nasceram as duas tunas da Associação Académica da Universidade do Minho e é um espaço de encontro e lazer preferencial dos estudantes “Erasmus” em Guimarães. Foi importante na formação de clubes e secções de xadrez na cidade de Guimarães, tendo desempenhado um papel reconhecido na divulgação e fomento da modalidade no concelho.



Faça-se sócio desta Colectividade

PATRIMÓNIO — ORATÓRIO DO SENHOR DA BOA ESPERANÇA E BOA SENTENÇA

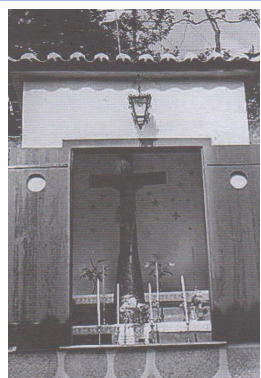

Oratório do Senhor da Boa Esperança e Boa Sentença, na rua de Vila-Flor, noutro tempo rua de Relho; ignora-se a fundação. Teve uma restauração em 1754, promovida pelos habitantes da rua, outra em Maio de 1875, por iniciativa de Luciano Joaquim da Costa, coadjuvado pelos vizinhos e outros devotos. Depois desta foi solenemente benzido a 4 de Junho do mesmo ano. Já no século XX um grupo de moradores devotos realizaram no ano de 1962 obras de restauro. Foi e é a vontade e crença dos moradores desta Rua que manteve e mantém de forma humilde e silenciosa este pequeno altar junto à sua porta, para poder recorrer a ele a qualquer hora do dia e noite, a alguma aflição inesperada. Será por isso que esta vontade e devoção esteve sempre bem iluminada por mulheres responsáveis pelo asseio e iluminação,

herança passada de geração em geração ou na família ou nos vizinhos, desde o séc. XVIII. O Oratório do Senhor da Boa Esperança e Boa Sentença para além da sua crença e devotos tem memórias, contos e histórias associadas ao lugar que teve pelo menos três épocas ainda hoje possíveis de referir. O oratório tem uma estrutura em caixa de pedra coberta a cimento nas obras referidas de 1962 e está assente sobre parte do muro que existe. Possui 1,98mt de altura, 1,20mt de largura, com uma grade com duas abas que funciona como porta. A Paróquia, a Junta de Freguesia e os moradores em 2013, criaram uma Irmandade como guardiã da memória de um povo que teima em preservar um património que é de todos.



TOPONÍMIA — ALAMEDA Dr. ALFREDO PIMENTA



Alfredo Augusto Lopes Pimenta (Guimarães, 3 de Dezembro de 1882 - 15 de Outubro de 1950) foi um historiador, poeta e escritor português.

Alfredo Pimenta, filho de Manuel José Lopes Pimenta e de Silvina Rosa, nasceu na Casa de Penouços, em São Mamede de Aldão, Guimarães. Em 1890, a viver em Braga com os seus pais, frequenta o Colégio Académico de Guadalupe. Em 1893 regressa a Guimarães e estuda no Colégio de São Nicolau. Em 1910, licenciou-se em Direito pela Universidade de Coimbra e foi professor no Liceu Passos Manuel em Lisboa, entre 1911 e 1913. A partir deste ano exerceu funções no Arquivo Nacional da Torre do Tombo, do qual seria director de 1949 a 1951. Em 22 de Dezembro de 1931 tornou-se director do Arquivo Municipal de Guimarães. Foi sócio fundador do Instituto Português de Arqueologia, História e Etnografia, em 1953 e da Academia Portuguesa da História, em 1937.

Inicialmente militante anarquista, passa para o republicanismo. Depois da instauração da República, adere ao Partido Republicano Evolucionista. Em 1915 surge como colaborador da revista *Nação Portuguesa*, órgão de filosofia política do Integralismo Lusitano e acaba por se tornar militante monárquico, tornando-se um destacado doutrinador. Esta passagem para o monarquismo deu-se logo após o golpe de 14 de Maio de 1915, que derrubou o governo de Pimenta de Castro, apoiado pelos evolucionistas. Converte-se depois ao catolicismo. Chega a propor uma conciliação entre as teses de Auguste Conte e o neotomismo. Funda a *Ação realista* em 1923, rompendo ideologicamente com o Integralismo Lusitano, a que nunca chegara formalmente a pertencer. Virá a assumir-se como salazarista, e elogia o fascismo e o nazismo. Depois da Segunda Guerra Mundial, faz uma denúncia das perseguições aos nazis, insinuando a existência de campos de concentração entre os Aliados. Foi colaborador do *A Voz*, onde defende a restauração da monarquia mas como uma espécie de coroamento do Estado Novo, contrastando com a época em que escreveu *Mentira Monárquica*, em 1906. A longo da sua vida também colaborou em diversas publicações periódicas, nomeadamente nas revistas *Arte & vida* (1904-1906), *Contemporânea* [1915]-1926) e *Feira da Ladra* (1929-1943) e no jornal *A republica portuguesa* (1910-1911). Foi um teórico político e historiador reputado, sendo que a sua obra mais perdurável situou-se no campo da história, sobretudo na Idade Média.

Poesia

1904 - *Eu*. Coimbra: Typographia Democrática; 1905 - *Saudando*. Coimbra: Typographia França Amado; 1905 - *Para a Minha Filha*. Coimbra: Typographia Democrática; 1912 - *Na Torre de Ilusão*. Coimbra: F. França Amado; 1914 - *Alma Ajoelhada*. Lisboa: Parceria António Maria Pereira; 1917 - *Payzagem de Orchideas*. Lisboa: Casa Ventura Abrantes; 1922 - *Coimbra: poema de saudade e desafrota*. Lisboa: Portugalia; 1923 - *O Livro da Minha Saudade*. Lisboa: Portugalia; 1924 - *Poemas em prosa*. Lisboa: Portugalia.

Ensaio histórico-políticos & Polémica

1906 - *O Fim da Monarchia*. Coimbra: Tip. Democrática; 1906 - *Mentira Monárquica*; 1908 - *Factos Sociais*; 1911 - *Aos conservadores portugueses*; 1913 - *Política portuguesa*; 1913 - *As Igrejas e o Estado*; 1914 - *A doutrina de Drago e a 2ª Conferência da Paz*; 1915 - *Comentários políticos*; 1915 - *A significação filosófica da Guerra Europeia. O imperialismo contemporâneo*; 1917 - *Política monárquica*; 1918 - *A situação política*; 1919 - *A revolução monárquica*; 1920 - *A questão monárquica*; 1923 - *Cartas monárquicas*; 1923 - *Mensagem ao lugar-tenente de El-Rei*; 1923 - *As bases da monarquia futura*; 1925 - *A República Portuguesa em face da Igreja Católica e a política do Centro Católico*; 1925 - *A política do Centro Católico e a minha resposta ao Senhor Bispo de Bragança e Miranda*; 1934 - *História de Portugal*; 1936 - *D. João III*; 1937 - *Subsídios Para a História de Portugal*; 1937-1948 - *Estudos Históricos* (série de 25 pequenos ensaios); 1942 - *Eu e as Novidades*

Alfredo Pimenta é autor de uma vasta bibliografia, constituída por mais de 167 obras editadas e numerosos escritos que se encontram esparsos por jornais de natureza e tendência vária, no espaço da geografia portuguesa do seu tempo, e ainda em revistas e dicionários portugueses e estrangeiros.

A sua bibliografia completa é apresentada na Cronologia e Obra de Alfredo Pimenta, por Maria Teresa Pimenta, e pode ser consultada no Arquivo Municipal Alfredo Pimenta.

Origem: http://pt.wikipedia.org/wiki/Alfredo_Pimenta

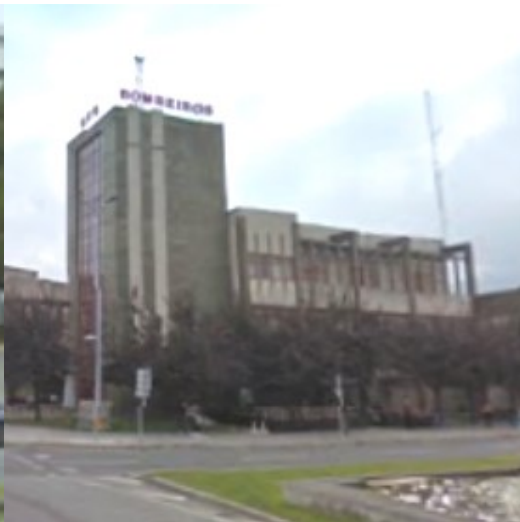

Mantemos a actualização constante do Site da Junta de Freguesia, constituindo uma fonte de informação útil para os cidadãos. Já é possível requisitar atestados de residência, em formulários, através de: www.ufcidadeguimaraes.com



JUNTA DA UNIÃO DAS FREGUESIAS DE OLIVEIRA SÃO PAIO SÃO SEBASTIÃO

Alameda S. Dâmaso - Edifício S. Francisco Centro, 65
4810-286 GUIMARÃES

Tel: 253 414 667
Fax: 253 408 268
Correio electrónico: geral@cidadeguimaraes.com

Coordenadas GPS: N 41° 26'29.62'' / W 8°

Os dejectos dos **ANIMAIS NA VIA PÚBLICA** são punidos por lei e são responsáveis pela transmissão de diversas doenças, em especial às crianças que brincam em jardins, e os próprios animais poderão também ser vítimas de contágio. Respeite e faça-se respeitar.



CANÍDEOS

JOGOS DA COMUNIDADE

ESTÃO ABERTAS AS PRÉ-INScrições PARA A EDIÇÃO DE 2014

JOGOS DA COMUNIDADE

Iniciativa de Guimarães CED 2013, os Jogos da Comunidade têm por objetivo dinamizar o desporto nas freguesias do concelho de Guimarães. O projeto começou por lançar o desafio localmente para que as comunidades se organizassem em equipas representativas da população, com elementos de diferentes gerações e envolvessem o maior número possível de pessoas. A resposta foi imediata e as diferentes 24 freguesias escolheram os seus grupos iniciando o período de preparação física. As equipas eram compostas por 13 elementos efectivos e 13 suplentes (com idades superiores a 16 anos) e nas provas todos tiveram que jogar. Cada equipa sujeita-se à realização de um conjunto de jogos e por cada um deles recebeu uma pontuação. Foram momentos de Convívio, entretenimento, desporto e competição. Nessa primeira edição as Freguesias de Oliveira do Castelo e São Paio constituíram equipas. Na segunda edição a realizar em 2014 a União das freguesias de Oliveira, São Paio e São Sebastião lançam um convite a toda a população para as pré inscrições. Participe e colabore. Vamos honrar a magnífica prestação que as duas equipas na primeira edição presentearam.

TELEFONES ÚTEIS
Bombeiros Guimarães.....253 515 444
Hospital Guimarães.....253 540 330
Hospital Privado AMI.....253 420 300
Polícia Judiciária de Braga.....253 255 000
P. S.P. Guimarães.....253 513 334
Polícia Municipal.....421 421 222
G.N.R.....253 422 575
Brigada Trânsito de Braga.....253 262 460
Câmara Guimarães.....253 421 200
EDP geral.....253 005 100
Vimágua geral.....253 439 560



FICHA TÉCNICA
Propriedade: Junta da União das Freguesias de Oliveira São Paio São Sebastião
Impressão: Serviços da Junta
Tiragem: 4500
Distribuição: Gratuita
Periodicidade: Semestral

TABELAS DE VALORES A COBRAR EM 2014

TABELA DE VALORES DE EMOLUMENTOS DA UNIÃO DAS FREGUESIAS DE OLIVEIRA, SÃO PAIO E SÃO SEBASTIÃO

Atestados----- 1,50 €
Certificação (por página)----- 2,50 €
Confirmações----- Isento

Isento... Rendimento mensal do agregado familiar que seja igual ou inferior ao Salário Mínimo Nacional em vigor.

Aprovado em Reunião de Junta em 7 de Dezembro de 2013

Aprovado em Assembleia de Freguesia em 18 de Dezembro de 2013

TABELA DE CANÍDEOS E GATÍDEOS DA UNIÃO DAS FREGUESIAS DE OLIVEIRA, SÃO PAIO E SÃO SEBASTIÃO

TABELA DE TAXAS DE LICENCIAMENTO CAES E GATOS	
CLASSIFICAÇÃO DE CAES E GATOS	TAXAS
A Companhia (de luxo)	5,00 €
B Fins económicos	5,00 €
C Fins militares, policiais	Isento
D Investigação científica	Isento
E Caça	5,00 €
F Guia	Isento
G Potencialmente perigoso	13,20 €
H Perigoso	13,20 €
I Gato	3,30 €
Registo	50% do licenciamento (Por cada animal e uma só vez)

Licenciamento - Renovado anualmente

Aprovado em Reunião de Junta em 7 de Dezembro de 2013

Aprovado em Assembleia de Freguesia em 18 de Dezembro de 2013